盛京時報

發行者 康德新聞社 新京特別市中央通二四號
發行所 康德新聞社奉天支社 奉天市大和區浪速町九號
報費 每份七分 每月壹圓八角

建國忠靈廟第四回合祀祭臨邇
歡喜嶺聖域秋色正濃
祭祀府奉祀官等正着手整備嚴肅儀式

【新京】建國忠靈廟第四回合祀祭、定於十二、三兩日、在國都南郊歡喜嶺聖域、嚴肅舉行、關此祭祀府恭奉聖諭、五日發布告、茲將維護國之神以及此次新合祀之祭神、乃大同元年前一年（昭和六年）九月十八日滿洲事變勃發後、迄康德十年（昭和十八年）八月末日間、殉諸滿洲建國聖業之我國軍人軍屬、日本帝國軍人軍屬、其他官公吏並準此者及協和會役職員中殉盡國者經調查委員會詮衡、御裁可者計日本側故陸軍大佐武多弘氏以下三千五百廿九柱、我國側故陸軍上校葛玉振氏以下四百四十一柱、合計三千九百七十柱、而迎此新祭神之嚴肅儀式、已迫在旬日之後、歡喜嶺聖域、秋色漸濃、建國十周年紀念國民事業之聖域整備、由於國民之舉汗作業、愈增祥雲瑞靄之氣、刻下祭祀府奉祀官等、着手整備嚴肅儀式、廟前修飾、亦節節進行、而舉行儀式當日准許參列之遺族一百一十餘名、近亦由祭祀府當局決定、分別發出通牒。

> **祭祀府佈告一號**
> 關建國忠靈廟合祀祭之件
> 恭奉
> 聖諭、按照左開、執行建國忠靈廟合祀祭、此佈。
> 康德十一年九月五日 祭祀府總裁 橋本虎之助
> 康德十一年九月十二日第一日之儀
> 康德十一年九月十三日第二日之儀

軫念國軍教育狀況
本年度特命檢閱使已派定

【新京電】皇帝陛下軫念重大戰局下國軍將兵、今次 宸念國軍軍管區、各滿蒙戰時防衛態勢、就中戰時精神的振作並陸軍諸學校教育狀況之審閱、關於康德十一年度特命檢閱實施、發表如左

將軍陸軍上將 于芷山
派為康德十一年度第一特命檢閱使
陸將上將 邢士廉
派為同第二特命檢閱使
陸將中將 眞井鶴吉
派為同第一及第二特命檢閱使首席隨員

此外、陸軍少將張名久、同翠瀾三郎、同上校霍慶主、同楊春、以下十七名均派為隨員、分別發言、茲誌檢閱日期及實施部隊（預定）如左
△九月三日—十四日 第十軍管區部隊
△十月五日—十六日 第〇自動車部隊及第〇自動車部隊、陸軍訓練學校、同航空部隊、同自動車學校、

社說
防衛儲蓄亦必勝手段

當茲大東亞戰爭愈形熾烈、大東亞共榮建設已上軌道之今日、我國所負有東亞建設先鋒重責、故使命亦愈感重大、儘期無遺憾完成此種大使命、朝野上下、整須竭盡忠誠與智能、順應時局要請、而有部門、更作深進一層之最大努力、以期克服時艱、達成必勝、而不容少有鬆弛懈怠、所以本年度全聯之性格、斷然揭却自體發展之狹義觀念、而著眼於大東亞戰爭之必勝、更著眼於大東亞共榮建設之全面達成、集人與物之總力、均置重於增強戰力、其性格既與往昔不同、故今年之議題及決議、不但引起全國人士之重視、尤且引起全東亞人士之重視。

全聯第二日專門委員會議程中農村部門第一號案、為「國民儲蓄增強」、都市部門第一號為「防衛態勢強化」、蓋儲蓄與防衛兩事、皆為急速增強戰力上不可或缺之條件也、關於儲蓄、在政府方面固認為所有方法以獎勵提倡之、俾總動員國內資金、以推進生產力之增強、而收功於加強戰力、然實際所關、則必須各個國民有充分之理解與自覺、一致關應國策、實踐力行、同時、宜使國民易促進國民之儲蓄熱、而勸誘方法運用之當否、亦為成績優劣之最大關鍵、本案之辦法、擬着、改善伴隨不動產買賣之儲蓄方法、辦理各種儲蓄等、針對現勢、確屬中肯、惟實施時、雖由主管機關積極推行、而與政府表裏一體之協和會、亦有予以全面協力之必要、以期利用凡有機會、藉協和會運動力、以達成所期之目的為準則、固因地制宜、圓滑活用、以充分喚起國民對於儲蓄之認識與自覺、至於方法、則不必拘於成章也。今於全聯席上提出此案、預想經過全國協議員詳加研討之後、必有補強而有力之決議、以助其推行焉。至於防衛、在此重大時局之下、其重要性、較諸儲蓄、尤等而過之、武部總務長官說明施政方針中、特謂「由敵軍第一回空襲我國之後、則我國亦成為戰爭之第一線矣」、誠如所言、我國在聖戰下、不僅鎮護北邊、即謂責任已遷、當知敵美驃流空軍恃其物量、逞其兇暴、已將戰火漸漸擴至等地、而空襲我國之產業基地、故舉國上下一致同起、以從事防衛國土、及守護資源、已成為刻不容緩之事、故無論為軍為官為民、均當以決然奮鬥之精神、毅然殲敵之勇氣、各於職場、忠勇奉公、完成責任、尤須堅持必勝信念、增強敵愾心理、百折不回、不達到最後目標、決不甘手。須知今後敵機空襲破壞我生產施設、並圖擾亂我後方民心、來襲必更加頻繁、其他各種謀略的種種陰謀、亦必層出不窮、更加活潑。對此為確保國內治安、如何加強防衛、實為我國朝野上下當前之最大課題。關於振奮防衛意志、首須加強各個國民對於戰局之認識及敵愾同仇心理、人人心上、先行武裝防衛起來、然後以義勇奉公隊為中核、以同一步驟而活躍之、則防衛態勢、自然鞏固、全聯關於防衛態勢強化之議案、開宗明義、即率直討論義勇奉公隊之組織者、其意義即在於此。但觀其辦法中、似偏重於幹部之徹底訓練、指導力之急速增強、及組織如擬等等、對於隊員素質之培養與選擇、則提及尚屬作證美盡善研討、以屬國人之望。

總之、當此東亞民族生死存亡關頭之決戰下、我滿洲國既為東亞建設之先驅、全聯又置重點於興亞必勝、則凡我國民、均應具有永久保持此種興亞先驅榮譽之自覺、遵循國策、服膺全聯之所決議者、率先崛起、總力赴戰、則興亞必勝之曙光、自可企而待焉。

亘決戰國政展開討議
無本會議舉開專委會及懇談會

全聯第三日

【新京】全聯第三日、即四日、無本會議、舉開專門委員會及懇談會、互決國政之主要部門、展開建設具體的討論、將國家家族會議之本領、發揮無遺、專門委員會、自午前八時起、於協和會中央本部會議室、分別舉開

農村（增強國民儲蓄、增產特用作物、徹底造成運動、振興畜產）
都市（強化防衛體制、整備輔導轉廢業者）
鑛工（確立鑛工業決戰體制、各種機械施設之強固及確立（對器具等之補修））、
思想（確立蒙古民族理念、將雜光部隊軍事顯編入國民學校教科書）

等四委員會、而農村專門委員會、議事中途、將經濟與作戰、水田用利水統制等二件、附於第一第二小委員會、直至午後二時、分別決定專門處理事項、於是專門委員會告終、稍事休息後、開始懇談會、國境、開拓、地方行政、慰問（鹽、石、棉布、配給厚生研究所之設置與緊急品配給）保健（鼠疫及其他傳染病之撲滅、醫師之適正配置）國婦等七懇談會、中央協議

【新京】全聯第三日之四日、處理委員與地方協議員之間、按其擔當部門、上意下達、下情上陳之具體策、熱烈懇談、又自午後六時、於中銀俱樂部、議系協議員、以古海儲蓄會議委員長為中心、關於三十一億儲蓄之達成方策有所懇談

◇政府側委員席上和氣靄靄之總理及各部大臣◇

農村
各抒卓見熱烈檢討
對大豆增產外五件施作審議

【新京】全聯第三日農村專門委員會、繼續前日以協議員（興農部長為主）十日三十二名出席下、四日午前八時於本會議場開會、關於第五號大豆增產之件外五件、有所審議、經過如左、

△第五號關於大豆增產之件 科技聯中村協議員（開拓研究所長）要求說明為大豆緊急增產、品種改良、生活必需品特配、價格提高等提案理由及辦法、對此、政府側津田協議員（興農部技正）田中協議員（同糧政司長）起立、關於生產行政方面、說明大豆增產施策、更由稻垣協議員（興農部次長）武岡協議員（實踐部長）作補足回答、有所次第應答、遂而入裁決、辦法一、關於品種改良並新品種之普及經過、解決、辦法二、關於大豆增產、提高意欲、一任本部、總括的一任本部裁決、此處理委員、委囑興農部田中糧政司長、津田技正、中村拓研究所長、石川興農合作社理事、武岡協和會實踐部長

△第六號議案關於食糧及燃料對策之件 關於食糧用馬鈴薯增產方策中村協議員（開拓研究所長）、燃料資源、可以製造酒精、關於酒精用鹽軍、由野間口協議員（交通部…）分別說明提案理由及辦法、津田協議員關於馬鈴薯增產、加工、貯藏、有所答、更由稻垣興農部技正說明、此間、各協議員間有所質詢應答、結合一任本部、辦法二、經審議決、論後加任本部、總括的一任本部裁決、

△第七號議案關於特用作物、滑蒿對策之件 協議員（奉天）說明提案理由、津田協議員（興農部技正）有所回答、入於決、辦法一、收買機關之統合一任本部、辦法二、經審議、辦法三、線麻辦法四、關於提高油料價格、辦法五、關於滑蒿獎勵之件子實價格、滑蒿獎勵之件以上五辦法、已解決裁決、

一、二辦法、任本部結局總結的一任本部決裁、議之、午後一時再開

△第一號議案關於國民儲蓄增強之件 李（三江）黃（國婦濱江）各協議員、關於農民儲蓄思想、要望諸方策、對此、平岡（興農部次長）、大塚（興農部合作社司長）稻垣（經濟部儲蓄科長）、武長（協和會實踐部長）各協議員、有所說明後、乃行於裁決、辦法一、儲蓄思想之並及辦法二、由債券彩票等增強儲蓄、辦法五、不動產買賣儲蓄方法之改善、辦法六、儲蓄彩票之辦理、以上四辦法已經解決、辦法三、生必物資配給適正下之儲蓄獎勵辦法四、由勞務者儲蓄之

△第九號議案關於造林運動徹底之件 張協議員（濱江）力倡造林振興之重要性、因此、要望造林運動徹底化、王協議員（林野總局造林處長）致言、

期林野運營之完璧、今後須昂揚愛林思想、大大的展開綠化運動、解良協議員（協和會青少年部長）致言、本諸造林之重要性、須徹底昂揚愛鄉土、力倡青少年之造林運動活潑化、入於裁決、全辦法解決與裁決

△第十號議案關於畜產振興對策確立之件 鳥協議員（興安）力倡畜產振興緊急性、說明提案理由、由…有所詳細回答、入於裁決、辦法一畜產及家畜之防疫思想普及徹底、辦法五畜產對策上特配物資之島衛化、辦法六確立狼害對策以上辦法二、畜產指導機構之強化徹底、辦法四確立家畜之改良增殖方策以上一任本部裁決總結的一任本部裁決午後二時四十分農村委員會終了、而第八號議案、提案者（安東省提言）由於政府之文書說明、已告滿足、是農村專門委員會第一委員會中止、

但全聯第三日農村專門委員會對於此間題之解決方策由科技聯之中村協議員所提案者、經稻垣興農部次長以及政府協和會關係協議員各各回答、結果經決如左解決或由本部一任、即為大豆增產之具體的實施方策、言明政府協和會講求措置、主要事項如左、

辦法（第一）

關於品種改良並新品種之普及、鑑於大豆增產緊急性、政府確立一大增產計畫講求各般措置、本年預想有相當之增加、滑收尤其關於品種改良新品種之普及、於國立農事試驗場原種場增殖及滿鐵滿拓等一連系統組織下、努力改良品種與其增殖普及、更確立急速的普及方策尤其普通中央地方之強力有機的組織確立、最緊急擴強化下部試驗機構、

辦法（第二）

關於大豆增產之意欲向上更比高粱、包米、粟等之穀物、增產生必物資配給率、本年度對大豆謀百公斤配給綿布十二平方碼、此點乃可解決、又價格亦謀全滿一致而提漲一成二分、出自該方面之增產意欲助長、能十分期待、告終擔當繳供出之農民、以此擔當大豆委託於地方小油房加工、則為擬民確保大豆油飼料之方法、然有悖乎現行統制法、故不能急速實現、然希望另行考慮、由本部一任、又對大豆增產之展開國民運動、對協和會為主宰者、亦由本部一體、對於此點特由武岡實踐部長發言、說謂於大豆增產之重需的使命、協和會亦需與國心近希望其體化、如值注目增產計畫亦取最重點主物、故本議案、今後之實效頗值期待

都市
整備商業統一機構

都市專門委員會繼續三日、四日自午前八時開會首提出「關於整理輔導轉廢業者之件」由提案者之興安北省代表都喝滿村布協議員、說明提案理由、鑑於時局之進展、宜從速強化都市商業機構之整備、減絕唱行行為之溫床、同時實行轉廢業者之轉向生產部門、提議二辦法
一、確立都市之企業整備方針、確立輔導計畫、使此過剩業者、從速歸農或轉向其他生產事業、
二、對於追求不當利潤之商店使之停業、講求轉業之方途
對此、生堅經濟部商務司長說明都市商業配給機構整備之經過及方針、言稱中央商總會組織之合理化、次由商會總務陳企畫處長發言稱關、都市之物品配給機構整備完成五月、實施物品販賣業整備要綱、實行主要都市之指定工、種業者之再編成、主要依行政措置、使地方行政關擔當之、此外實施此於物品販賣業統制法之許可制、更閱於全面的過剩業者之整備、其實態調查方法及其善後措置、勤下與重研究中、此點及以前之實績、並不希望官營之行政的方法、尤其滿系有力者之協力、今後亦為不可或缺者也、繼此之後、警務總局警務處長、說明對於警備行商人、露店商人之保安上立場、其

一、關於防衛體制之強化之件、由藤原協和會處理幹事、總務說明提案要旨、次由首都代表穴澤嘉壯次協議員、關於以下兩辦法
一、協和義勇奉公隊之強化擴充、
二、警護實施上之聯繫與命

次附議第一號議案、審議終了後決結果決議除決、一、重、除去弊害、審議提出審議提出議重行之附帶事項慎重意向、更由森田協議員要見改良之必要上之變成、明示自事中止、對滿洲之欲中止意滿洲國尚未改善故日本雖已之目的已結速完變、然滿日本經四十年歲月、馬產理委員（馬政局長）發言行加強改善、對此由和田處實現不可能之乃希望審馬學改良另行考慮、決此要求之增產方面經濟又於馬匹等之其前諸施設亦同戰力增強或影響同時審關係人尾崎不佇論者、以除去波及產業戰之惡之日前即時中止賽馬或類此案理由、其辦法提案於勝利

【新京】其次上程第四號議案關於賽馬之件、由奉天省代表條田協議員說明提於上審議告終、裁決結果、本議案決定一任本部、任命生委經濟部商務司長、森田警務總局警務處長、武岡協和會實踐部長為處理委員也

轉廢業及人口疏散轉移問題、必須整備容納體制及計畫實施也、

小賣業者之整備、今日實施、未免過遲、倘不從速實施之、則政府之體諒、反而有害也、力倡強硬策、對此、高倉企畫處長、說明政府之周到態度謂、

正男氏（被表彰者）起立發隊之運用、八月十日政府、協和會間已締提協定官廳職員之二重隊籍問題已亦解決、又協和義勇奉公隊基幹團之組織、目下亦舉總力、故謀奉公隊組織之全面的、強化更對於「關於警護實施之政府及協和會協定」基幹團組織之內容詳細說明、於是暫行休息、共進午餐
午後一時再開由吉林省代表高酒文協議員要望奉公隊與隣保組織之緊密化更由安東省代表花房千秋協議員要望奉公隊之本質精神徹底並隊員之精銳化、如斯審議告終裁決結果決定解決其次附議一、義勇奉公隊之訓練育成

一、樹立多期之防護對策、由濱藤濱江省代表要望研究多期長時間待避服裝其他資材器具等之措備條田奉天省代表、乃關於多期防空、開陳具體的意見、對此言明政府側有以善處裁決結果、決定中央本部一任等此處理委員任命高倉企畫處長以下全議案之審議終了後午後二時五十分閉會、

藤濱協議員謂
陸細費希望地方市縣衛負擔全額裁決結果本部決定一任最後上提
費增額、其次濱江省代表條田朝協議員發言要望該於繁庄新續協議員奉天省代表問題意向、更由濱江省代表空部長）說明政府側對經費

鑛工
要望綜合指導機關

【新京】全聯第三日（四日）議工專門委員會、午前八時開會、繼續前日上程第二號議案關於謀略產體制確立之件暨三號議案關於謀略產體制確立之件於勞務管理適正強化之件由大庭（滿洲鑛工）、北野（滿洲電業）、（滿洲礦山）（滿洲電線）名協議員、要望指導機關綜合統一如左、現在職場有協和會之全般的組織與、勞與國會之職場組織、故行政二面的指導、職場有混亂之感尤其、雖勞運勤之展開協和會、然政府會由於勤勞精神昂揚上不同之立場、易招來指導關係上精神的錯跌、故為確立職場運動、效果的遂行、指導機關宜同於協和會獨軍由協和會綜合的指導、對此飯澤中央委員（民生部勞務司長）答歸如左政府業決定之勞務新體制確立要綱上、已明記勞務

於此滿場一致裁決由本部委員一任、關於事後處理委員選出飯澤中央委員、武岡本部委員（協和會實踐部員）吉田協議員（科技聯 事務局次長）其次上程農村專門委員會第一號議案中、關於由勞務者滑強儲蓄之辦法案、先由青木中央委員（經濟部次長）說明趣旨、審議結果、決定再付農村專門委員會、
午後一時再開、武部長官關於戰力增強重大影響之勞務問題、特行發言、尊重人格、基帝底勞務管理、而滿大戰力再而移入鑛案審議、關於第一號議案、鑛工業決戰體制確立之件提出由日士協議員（奉天）說明提案理由對於鑛工業部門資金資材勞務食糧輸送等行政上之管轄、

有與國會之使命、故與國會之存在並不與協和會之使命重複雖有種種兩難之點兩者務宜以協力的立場遂行、亦頭準業體充分考處此點

思想
闡揚大東亞共同宣言眞義
確立蒙古民族理念

【新京】全聯第三日之四日之思想專門委員會、繼三日午前八時開會、由神尾主查致辭後、即入於審議前日定列午前附託於本部委員會、提出第一日本會議第一號議案『協和會運動刷新強化之件』（中央諸冊議案）由戶倉（熱河）協議員、關於思想戰之遂行、宜確立大東亞立體的國民總力以期武力、政治力、思想力之綜合發揮之展開思想戰之根本的要素、眞摯熱烈發言、此時、由石橋協議員（弘報處參事官）說時政府最近制定國家宣傳法規定宣傳目標、宣傳從事員之使命、責任及宣傳機構等、一方闡於藝文亦積極策定決戰藝文指導要綱而設藝文之戰力化、獨之強力推進積極思想戰、之政府側意向

其次有石川（宗教團體）王興丹（熱河）柏文琪（東滿總省）丁鑒系（吉林）各協議員、關於宗教及現地農村工作上之實踐等發言、關於同盟之宣傳網與運動之協和會運動之刷新強化」作取各協議員之意見、策定答申案、成文一任處理委員會處理之、又關於『協和會運動刷新強化之件』議事由於其他辦法一任本部之件、正式裁決、繼續提出委員會最終日之本會議席上、分別第三號議案『關於將雜光部將軍之事蹟編入國民學校教科書之件』由賈萬秀（濱江）協議員、說明提案之理由、由加藤協議員（文教部編審官長）

同答謂、將來研究編入教科書、更有盧元善協議員（文教部大臣）之補足的說明及何春料協議員（中央本部文化部長）之關於樂彰該將軍之促進方針之說明、其後由神尾主查、讚述謂、該議案之成案、由本部一任處理、協議員之陳述、議之提出委員會將之可決、繼之提出第二號議案『蒙古民族指導理念之確立之件』有提案者代表之理由說明、及關係協議員之關係治治之意見、對此、有企畫處及協和會之回答、最後由神尾主查、談述謂

國內蒙古民族雖國當時率先參加大業、我國指導蒙古民族理念、亦為民族協和之根本精神、照此思理須由各種關與積極的以協力亦由本部一任處理之、亦與前記案同樣、可決、午後二時餘該委員會日程終了

闡明決戰施策全貌
日臨時議會定明日舉行
第八十五屆

【東京電】日本政府、前在八月二十五日閣議、議決臨時議會召集之件、自奏請決定以來、鄉與翼政會緊密連繫、進行議會準備、此間、利用政務官制度、任命二十四名各省政務官、以民意之積極暢達、國民之全面協力、具體表露戰爭目的之完成、臨時議會開會期計爲五日、首爲小磯首相施政方針演說、暨杉山、米內陸海兩相之戰況報告、但無外交、財政等所管大臣演說、故首相施政方針演說中、擬推察、殆爲祖國以澈最初具體施策之宣傷、此觀內外注視之主點、蓋就戰局現階段而論、此實爲開戰以來之無史重大演說、目下擬定提出議會之法律案、計爲臨時軍事費、緊急追加預算案二件、按此次議會目標、原爲以議會表明政府推進次期決戰之決意、暨具體闡明決戰施策、依戰局實情、並提出其所需要之預算案三點、更欲顯示舉國體制之全面活用、積極暢達民意、一億總力蹶集其力魂、完成戰爭、推進次期決戰、以召開戰前必勝之臨時議會也、茲將議會言論主要點之如左

一、昂揚國體精神 護持國體精神之發揚、徹底闡明、尤爲最要、本義之奉戴、昭示國體本義、僅此、尤須國民運動之協力展開、依據決戰本旨、發揮一億國民勤勞精神、
×××
一、振肅官紀 今值於國民指導立場、行政運營擔當者之官吏、其執務態度之如何、不但能影響民心、尤能妨碍戰力增強、故求官紀振肅、行政正常運營計、刷新官紀綱紀、策強化行政查察制度之再檢討、徹底當行政監察機構之樹立
×××
一、強化防衛態勢 徹底強化國民總武裝態勢、確立鳥國防衛體制、尤應最要、近戰軍要生產機關之防衛、及興動生產鑄造體制、
×××
一、生產增強 軍需生產、原與食糧具有一體關係、故爲增強其質量時三要義生產陣營之應擔當者、無論立於何種立場、皆應自覺其責務之重大性、宜高度發揮勤勞能率、及謀國民動員態勢之積極強化、途正勤勞管理、
×××
一、食糧確保 對於數都市食糧對策、宜求徹底措置、以價格方面生產出貨輸送配給、各方面推進英斷措置增加生產必要量
×××××
一、樹立內閣綜合機構 利用最高戰軍指導會議綜合調整國策推進施策、專設以內閣書記官長爲中心之首班綜合機構、直屬於內閣、擴大強化內閣參事官室、固立強而有力之首相輔佐機構、

務須尊重勞工人格
武部總務長官特行發言

全聯第三日（四日）午後、再開鑛工專門委員會、武部總務長官略謂、「勞務管理問題、乃是現下最重要的問題、然而該案的解決在乎尊重勞工的人格等語、力倡指導者須以同情和理解而待他們最為緊要云云、實行如左特別發言

隨着時局之進展、對于華北勞工、今後難以期待、所以非專求國內動員不可、所以對於動員管理、絕對必要變更對處方法、在來年度爲當更强化勤奉態、供出勞工、然而希望各事業體、對這點加以深甚的關心、即從來勤勞者勞務者尊重人格之一點、往往有缺欠的地方、事業團體須立於勞工本身而考慮一切勞工、倘有錯誤同情或理解、則自然而然的解決了、勞務管理的技術的問題、此問而不就者出世上盛傳所產生產隘路之資材、資金、勞力輸送等隘路、可是最大的隘路却是精神的隘路、關於勞務者逃走原因、他們亦有逃走的理由、於是他們若逃走時、最覺困苦者、就是事業團體、故非從根本防止而應變的措置不可、須知以爲人人是人的思想過於輕視勞易而爲「人人是友」之意識、則可使勞工不放棄職場工場了、余於今後對於勞務動員、在勞務管理、以爲宜更加强化與訓練、並各事業體須排拭從來所行的物的牛馬的觀念、國民要徹底實行勤勞動員、所謂管理、換重人格、是余所最希望的。

共同銳意推進
大豆增產方策

【新京】爲我國農業大宗且近時需要益發增大之大豆增產問題、於其用途可爲食糧油料、飼料、學化工業原料、

衡陽西南渝軍廿餘師
被日軍猛攻一擧殲滅

【湖南前線電】衡陽攻略後敵為挽回大化的西南中國局面、由第六、第四、第七各戰區、糾集大軍二十個師、蝟集於衡陽西南地區、企圖反擊之時機、日軍精銳諸部隊、對此等敵軍、俄然以二十九日為期、揭開大殲滅戰的火蓋、即經未陽西方八公里八冲峰地點、進發中之左翼進擊部隊、忽然奇襲湘江支流艾源河西岸要衝秋田鋪之敵軍、一擧擊滅、繼續猛進擊中、一日攫曲潭市、進迫衡陽南方五十公里之要衝常寧東方六公里、敵第三十六、第三十七兩軍軍早已、給於大打擊、再經永豐鎮進發之迂回部隊、擊破敵第百軍、第七十九軍、第七十四軍所屬約五個師、遂於三十日午前攻取永豐西南三十公里之青樹坪、追擊敗敵、迫於羊角附近、又由衡陽進擊之右翼部隊、二十九日渡江、三十一日攻擊興孟公廟、擊取、一日更攫衡陽西方三十公里之東冲口、對當面之敵第八十七軍兩個師、急迫之中、一方由衡陽南側、開始行動之中央進擊部隊、二十九日於晚進出於衡陽南方二十公里之鐵公舖、城東鎮、西山之線、如斯北自永豐、南迄常寧亘〇〇公里之湖南南段山野再度開始日軍之猛進擊。

衡陽方面日軍
已向西南進攻

【廣東電】日軍進攻部隊、攻略衡陽後努力準備次期作戰體勢中、頃據重慶中央社電稱、重慶軍發言人一日會見記者團、關於衡陽方面日軍、已於一日向西南進攻之事、發表如左、衡陽日本軍、以一日為期、向西南開始進擊、與此同時、永豐之日本軍、亦進向寶慶東北方之金蘭市、另一方面未陽之日本軍、自未陽西進迫向常寧中、此日軍之行動乃以排除重慶軍對衡陽外周日軍陣地之反攻為目的、日本軍是否開始本格攻勢、今不得而知也。

日軍迫近祁陽

【里斯本電】重慶道信之重慶特派員報道如次、重慶軍司令部稱日本軍於湘桂鐵道正面、猛攻將之攻勢部隊大體迫近祁陽之祁陽西南方八十公里少祁陽、此時日本軍之另一部隊現在到達距祁陽東三十二公里地點、祁陽之前線某地距零陵八十公里以內

德軍奇襲
羅尼流域擊敵

【柏林電】德軍當局、三日關於法國戰況、言明如次、
一、羅尼溪谷之德軍、二日仍按計畫、繼行脫離作戰、其間軍部隊、於土洛塔溪及瓦羅萊附近、奇襲有力反擊軸軍部隊、其主力之大部分被包圍殲滅、或被捕獲、鹵獲兵器多數、
一、企圖斷德軍退路之法國匪團、受其大之損害、而被擊退、於法意國境、並未展開重要戰鬥、阿爾卑斯山系之嶺、均確保於德軍手中、該地區法國聯繫亦堅守中

芬蘭對蘇
交涉停戰

【斯德哥爾摩電】頃據赫爾辛基電訊、芬蘭國會、於三日之緊急會議席上、決定與德國斷絕國交、開始與蘇聯政府、交涉停戰云。

屈於美英壓迫
承認停戰條件

【柏林電】據芬蘭關係消息稱、芬蘭和德國斷絕外交關係、已受蘇聯政府之休戰條件、據謂芬蘭受諾蘇聯之休戰條件、乃屈伏於英美兩國的壓迫、但蘇聯芬蘭休戰條件之內容、其詳細尚未判明

要求德軍撤退

【斯德哥爾摩電】據赫爾辛基電報、芬蘭政府要求在國內德軍來電芬蘭首相哈克察爾二日夜由無線電放送表如次、向國外撤收、德政府已受諾此要求、此期限乃於芬蘭遣入平和復歸之第一步、繼續再和蘇聯行以和平交涉條件其內容尚未明瞭但蘇聯決不能對芬蘭要求無條件降伏

日爆擊敵側
贛州飛行場

【大陸某地電】爲擊滅敵美空軍而進夜間戰中之日軍精銳航空隊、一日夜襲攻江西省贛州飛行場、炸毀燃料庫、及有物資倉庫三處、使全數機場、該攻擊乃對擴大來犯之敵、並失敗後、完全陷於崩潰、難爭之亂第一線贛州予以猛烈打擊

第四日日程

全聯第四日（五日）之日程、午前八時至十一時、本會議（專委員會或懇談會）第四號議案（強化勤勞動員體制）、午後一時至四時、諸報告及式典、

謹告
當茲熾烈之決戰時局下關於敝社承辦之輸送業務平素屢蒙多大協力及援助良深感謝也
啓者 此次於勵實施大東亞戰爭間鐵道貨物之臨時特例敝社 亦自八月一日停止辦理左記業務希諒多察諒特此謹告
再如有質疑處請向附近敝社支店詢問即可
記
辦理停止業務如左
一、運費之墊辦及收貨清辦
一、款項代收
以上
國際運輸株式會社

淋病特效專藥
治尿患
医界珍聞
此藥專治淋病白帶及一切化膿性諸症爲醫學界最大發明之一功效如何一試便知
滿洲柳軒公司 奉天

隆中策論命聖手
張鑄頌言
魁星大旅社

滿洲女子打字學院招生

感謝治愈瘰癧之病

樸壽丹
屢服屢驗 百發百中
專治瘰癧鼠瘡特效藥
只以內服·不問輕重·當日見效·一服即愈
各地大藥房均有代售
玉德藥店

御賜內帑下臣民必要的感發

建設

現下戰局的擴大、戰機的緊迫、戰術與兵器的精妙、苦戰惡鬥的悽壯激烈、眞是曠絕古今、轉換世勢的超非常時期、勝負所關、不但爲一國家一民族的生死關頭、且爲國群興人種運命的最大分野、尤其美英的侵略主義、必欲使我大東亞諸國家諸民族全爲其殖民地的奴隸化而後快、所以舉其物量的優勢、不惜一切犧牲、爲頑強拚命的執拗侵攻、對此情勢、我滿洲國民、固已深切體認決戰時局的重大性、挺誠竭力、邁進於增強戰力、完遂聖戰之一途、茲更拜聞我皇帝陛下御慮深遠、軫念戰爭之未艾、頒發溫諭、下賜鉅額內帑、俾與親邦、爲增產陸海軍飛機建造費之一部御賜、凡我臣民於不勝惶感奮的同時、自當對於決戰意識、益加激昂、益加敵愾、對於增強戰力的一切工作與貢獻、從新鼓勵、期現再接再厲更進一層的思想報國精神、這當然是天良的驅使、血誠的興奮、無待勞人而以勗勉吧！可是你確切反省一番、所謂實踐決戰生活、果能徹底嗎？消費的諸物質、果毫無浪費嗎？必勝儲蓄、果踴躍行嗎？勤勞增產、讓勇奉公、果皆竭盡心力嗎？以及家存的碎銅破鐵、並一切不急不必要的各種金屬器皿或飾物、果皆響應回收運動、充分獻納了嗎？……這些決戰國民的天職、稍一遺憾、既愧對於前線將兵、又愧對於產業戰士、亦愧對於一般同胞、更愧對我皇帝陛下此次下賜內帑及軫恤黎庶的深遠御慮、反省吧！爭國臣民反省的結果如何、就看大衆的獻機運動、勤勞增產運動、金屬回收運動、勤生活決戰化……運動的全面成果以爲斷了。

四專門委員會開催 （全聯第二日午後）

【新京】全聯第二日之三日午後之部、自二時十分起、於協和會中央本部各室、分別舉開農村、都市、鑛工、思想等四專門委員會、關於

△農村專門委員會（農產物增產必成外四件）

△都市專門委員會（增強國民儲蓄外三件）

△鑛工專門委員會（勞務管理適正強化外三件）

△思想專門委員會（促進滿華蒙興亞運動）

等各案件、政府及關係機關與協議員之間開陳眞摯意見、成遂妥結點、午後五時始告散會、如斯以完遂農產出貨、增強儲蓄、勞務動員等增強戰力問題始終之全聯第二日、於成功中圓滿告終

質疑應答卓識屢見 要望檢查機關一元化

農村

全聯第二日（三日）午後、農村專門委員會、由呂協議員（興農部農產司長）任主查、出席者計農村關係協議員暨處理委員幹事百六十二名、二時十分、假本會議室開會、提出左記兩議案、

第二號　農產物增產必成之件

第三號　佃作制度確立之件

當由松本（三江）孫（四平）兩協議員分別說明提案理由辦法、對此、由津田協議員（處理委員會、興農部技正）答辯增產關係事宜、由牧野協議員（同農政司長）回答佃作問題、次則開始質疑應答、由關（黑河）傅（北安）津田、牧野（興農部）各協議員、分別陳述意見、最後、由呂主查宣明第二號農產物增產必成議案中之農地造成、開墾二號地、破迷信三項、移告本會議、以三辦法委任本部解決、合倂解決農具、役畜管理、打之件、提出統一農產物檢查之件、當經傅協議員（北安）說明理由云、現檢查機關、宜由合作社統一辦理、切望檢查規格宜簡易、設置中央檢查機關、對此、田中協議員（糧政司長）回答稱統一檢查問題、殊爲重大、目下正愼重考究中、檢查規格宜簡便、余抱同感、設置檢查機關、今已採取逐次整備、農產物檢查機能之方針、又檢查規格亦意欲統一制定、再農產物交易、包裝管理、輸送統一爲國家機關、

今案無暑、至此、本問題之質疑問答完畢、由中央本部議決此等豫備採納議案、午後五時十五分、委員會召開完畢

檢查規格簡易化 田中糧政司長之答辯

全聯第二日午後、農村出荷一於農產物檢查一元化之件於專門委員會、北安省提出、省代表傅春協議員說明提出理由之後、田中與農部糧政司長答辯如左

現在農產物檢查的一元化、當有種種問題、從來分爲許多等級者、自今年起、大豆五等級、高梁三等級、自由大豆五等級爲三等級、豆三等級爲二等級、三等大一等級爲一等級、包米十二等、四等級、均以簡素化爲方針

討議儲蓄增強方策 當局說明特殊彩票發行之趣旨

都市

全聯第二日（三日）、都市專門委員會、在前山協議員（本部參與）主查下、自二時十分開會、首提出第一號議案國民儲蓄增強之件、當由森處理委員（中銀理事）說明稱、爲達成儲蓄目的、普及儲蓄思想、但發行債券、彩票時、必惹人注意之特點售賣、又爲確立戰時國民生活、力求適正特配主要生必物資、積極放回之勤購買力、並謀儲蓄增強、尤恐統一中央側之扣除利息儲金之後增高勞務工資至應善處慮、今並考慮於特殊地域設置綜合爐棄儲蓄、關於勤產售賣報之儲蓄、因各地經濟事情、各民族間之勤產所有稍皆有殊異、故難統一處理、今正計畫改正方法中、倘加必勝儲蓄票發行額、倘加上當地儲蓄實績及其地方儲蓄實績、因技術上至感困難、故予定以售賣實績充其地方儲蓄實績、解決左記各辦法

一、普及儲蓄思想、

二、發行債券彩票增強儲蓄、

五、改善售賣不動產之義務儲蓄方法、

六、儲蓄實績之算定方法、左記辦法委任本部解決、

三、適正配給生必物資增強儲蓄、

四、利用勞務者增強儲蓄、次提出第二號議案防止鐵路貨物抽貨之件、首由增山委員（交通部運輸司企畫科長）說明本件至爲重要、今後亟謀完善處理、決定委任本部解決此問題、關之提出強化住宅對策之件、當經生活處理委員（經濟部勞務司長）說明云、臨時住宅房租統制法、今猶有不適當情者、一方、康德五年決定之家屋稅課稅標準額、康德十年以降曾行改訂、近因猶有殊異、故再欲改正本法、此案委任本部解決、五時半散會

強化精神的勞務管理

鑛工

全聯第二日（三日）、鑛工專門委員會、自午後二時開會、首由平山主查致詞後、渡邊協議員（奉天科技聯保健）提出第三號議案、關於勞務管理適正之件、松本協議員（鶴崗）提出第二號議案、關於確立增產體制之件、分別說明提出議案理由、其次阿部協議員（滿洲製鐵）關於空襲下勞務者移動之防止狀況、作貫重之體驗報告、次由關屋（民生部次長）飯澤（勞務司長）中央委員發言謂、今後適確規定緊急重要事業體、同時更擴大從來之緊急措置、採納制之指示監督、由於行政供出、強制勞務之部分、計畫從強化、又關於政府目前金融之實施勞務管理、擬求精神之勞務管理積極化也方針、明示今後勞務問題之方針、各協議員與中央委員之間、實行質疑應答、裁決於四日施行、午後五時方行散會、

自本月起收買舊穀 作出貨完遂之一助

×第二日本會議×

【新京】稻垣興農部次長、於全聯第二日本會議席上、自本月起開始舊穀之收買、以作出貨完遂之一切、同時並收買去年產以前之農家保有舊穀、頗堪話目、即政府決定收買本年收獲以前之農家保有舊穀、此舊穀自九月起即開始收買、右舊穀以新穀之一同收買價格、收買之時期、亦無何等差異與新穀時期與同價、舊穀收買之理由、第一促進出貨、第二爲輸送之圓滑化、於新穀上市前之糧穀之使用、貨車之運轉、亦極爲有利、且於剛待出貨量維持確保上亦定能有好結果、又舊穀出貨與新穀出貨同樣處理、舊穀亦編入分配量、

確立思想戰體制 宣化行動隊組織之提案

思想

全聯第二日（三日）午後之思想專門委員會、午後二時半、於協和會中央本部文化部開會、於廣協議員（文教部大臣）外協議員約五十名出席之下、首由神代主查致詞後、立即開始審議、首先提出第二號議案「關於宣揚徹底大東亞宣言之件」、山田清三郎（文化代表）王興舟（熱河）、柏文起（牡丹江）、欒井順次（濱江）等四協議員、陳述意見如左、

由確立強化思想戰體制之點觀之、宜從速集結各界之智能、結成思想戰之協和決兵組織、且以能使民度較低之一般民族理解之方法、展開適應實際之運動、另一方面、必須徹底吟味宣化弘報力之反應、對此、自國民組織之上部、以至末端、須地工作實任之所確化也、

關於遂行思想戰之根本指導原理之確立、各行負擊之發言、其次提出第三號議案『關於促進滿華蒙興亞運動之件』、由王興舟協議員代表提案者之熱河省、說明提案理由、期滿動於滿華蒙之間國之應清、展開三者共同之興亞運動、建設明朗大東亞之對策、舉左記二方法、

一、招聘滿華蒙三者聯合派遣駐在員、以常時展開、

二、於北京、唐山、張家口、開設協和滿辦事處、同時並要望其他關係機關之適處方策、最後政府及各機關代表楊協議員（弘報處參事官）及何春魁協議員（中央本部文化部長）發言如左、

爲期惟神之道之具現、同時育成活用國內各宣傳媒介体、以謀情報與宣傳一体化、一方關於與大東亞各國與亞國体之提攜、爲絕對必要、此亦有已實施者、而可能範圍內、全面考究之也、

陳述當局側之方針、於是說明告終、最後由神代主查作大意爲『關於此兩議案及議事來了之議案、希於明日（第三日）之該委員會附議』之致詞、午後九時散會、

回顧農村關係議案之裁決 展開熾烈建設議論 今後實踐頗堪期待

【新京】在以農產物增產出貨爲中心之全聯第二日本會議及農村專門委員會席上、充分反映刻下當面問題、且從加重其使命的食糧政策之現狀、協議員之發言、亦涵其眞摯活潑、政府關係機關之應此回答、亦極誠徹細、農村問題、依然深具不失全聯眞精神之感、尤其農產物總理對於完遂出貨之激勵辭、稻垣興農部次長、懇切且有力之回答、與孫（吉林）呂井（開拓部會）兩議員之答辯、今本會議之最大收穫、即與滿增以「已臨出貨期」之深切感動、關於第二日本會議專門委員會席上、協議之農業關係議案裁決之結果、關於完遂出貨之件（本會議）關於完遂增產之件、關於確立佃作制度之件、及其他三件（專門委員會）均爲當前必須解決之議題、故現依展開熾烈之建設議論、由各議案得觀之、得到主要次之結論、其今後之實踐、頗堪期待、

一、關於完遂出貨之件

與輸送量調出貨之緩和、與計畫出貨之實施、搬送之圓滑化、收買機構之簡素化、保管施設之整備、收買價格之提高等、關於完遂出貨之諸問題、爲每年必定提出之議案、其問題之所在、亦有極深之困難、本年初以來、政府實施之諸施策、即爲推廣此要望者也、即本年不行早期出貨、及廢止特設收買人制度、斷行改訂重要農產物之價格等、政府諸施策、均先行實施、此點、已呈議案追隨施策之觀、然而如按張課理、稻垣興農部次長、武關實綫部長言明之『本年度出貨、按協和會運動施行』時、則於秋收後之出貨戰、必須超過右協議之成果、頗堪期待

一、關於增產必成之件

爲達成增產、注力出貨、要望確保達成增產諸要素之農地造成、及改良問題、資金資材、役畜等關係、農村協議員所希積極打開應之發言、關注意識顧者甚多、結局、農地造成、及改良事業之獎勵、二荒地復耕、及確保本部處理關於資材、役畜、打破迷信運動、此等諸事項、均爲我國謂成興農產增上本質問題、要望急須解決、故今後不可缺欠積極打開應路之策、

一、關於確立佃作制度之件

佃作制度之件、佃作問題、亦爲例年常設會議之議案、輸收興農政司長回答、關於佃作之法的制度、已於民法上、詳明規正耕作權及賃借權、不必再定現在之佃作慣習、關於佃作契約、狀況調查、佃作法之制定、地方調停行爲之實行待等、亦向在無研究之現狀、其他土地生產力之增強決定地區

一、關於農產物檢查一元化之件

別添準研作費之設定等、亦極宜研考慮、但以上問題之實施、仍須主處時日、

提案理由之爲、以爲對現行交易場之兩檢查機關、試與輸檢查買賣取締、貯藏保管之指揮監督等、是均爲不要現狀過於煩雜、此等均爲不要、[illegible]

亟謀整備金融事業 金融事業調整法公佈實施

經濟部大臣認可後、發生

【新京】政府謀整備強化金融事業、乃制定金融事業整備法、俾基於本法、深一層促進普通銀行之合倂、事業分野之調整、關此急於作成法案之後、已以四日令公布、即日實施、又本法全文六條、其要點爲左記兩項

一、經濟部大臣、爲謀整備金融事業、認爲必要時、得對金融機關、命令下列二點

（一）事業或事業設備之移讓或承受

（二）法人之合倂

移讓或合倂之條件、由當事者間協議、本協議、於勤力、協議不調時、由經濟部大臣裁定、

二、經濟部大臣、爲謀整備金融事業、認爲必要時、得關於事業分野之調整、下必要之命令、由於本法實施、得對金融機關、關於事業之移讓或承受、事業分野之調整、下必要命令、又對普通銀行、得命令合其合倂、然政府按原則不發動本法、使金融機關自動的取整理方針、

◇金融事業整備法

第一條　本法以順應時局進展、調整備強化金融事業爲目的

第二條　經濟部大臣爲謀整備金融事業、認爲必要時、得對營金融事業者（以下稱金融機關）命令左記事項

一、事業或事業設備之移讓或承受

二、法人之合倂

第三條　在前條情形下移讓或合倂之條件、由當事者間協議

前項之協議、若未得經濟部大臣認可、不發生勢力、第一項之協議不調或不能協議時、由經濟部大臣裁定

第四條　前條之協議或對其於裁定法人之金融機關所思實行裁定之事項、由股東總會而認之決議、必須得同意等時、當該金融機關、得受經濟部大臣之認可、實行當該事項

第五條　經濟部大臣認爲必要時、得對金融機關、關於事業分野之調整、下必要命令

第六條　金融機關不從本法規定之命令時、經濟部大臣、得停止其事業、命法人役員改任或取消營業許可

附則

本法自公布日起施行

儲蓄報國

志城銀行

本支店　出張所　[illegible]

地方綜合

爲期總力邁進增產 宣化班實放巡迴演劇慰問

【鞍山】市協和會宣化班、爲湖市民明朗化而努力邁進於生產職場、遂定八月廿五日起、九二十日間對各職場以產業戰士並一般市民行演劇慰問、對於慰問演劇日程如左、自八月廿日起、至九月三日止、於新歲、世界館、收有以上的好評、原定於三十日、滿人會舘、內由新京大同劇團出演、對滿洲製鐵從事員慰問、但四日以後對北部十二日二部職場實施巡迴演劇慰問、學校施設、亦爲報完備、故對戰時下次代國民教育使命之達成、頗堪期待、

非常食展延長

【大連】自二十五日起在常盤橋三越百貨公司舉行中之防空非常食糧展示會、州民到該處參觀日踵於途、收有預想以上的好評、原定於三十日終了、此次會期延長至九月二日

慰問增產移民苦勞 承德縣編成移民視察團

【承德】當茲增產運動、及促進發育、學官民之總力、演成興亞食糧基地使命之際、爲期動員增產運動、承德縣本年度會正工作計、爲響應本年度會向土地肥沃的納河移民○○〇戶、現均從事於農業增產中、縣當局爲對新移民、施以慰問、一方並對移民生活狀況等加以觀察、以期今後移民遂行圓滑起見、預定自九月三日起、亘十四日間、網羅各移民村之地方有力者各十名、編組觀察團、前往納河視察慰問移民、倬資將各移民在該地之生活富裕情形、轉達於一般村民、本年移民時自能蹈躍響往、成果殊堪期待

推進協和會運動 省本部將開事務長會議

【通化】協和會通化省本部當局、於伴隨戰時工作要綱之實施、對於各市縣本部事務運營之謀強化遂行起見、乃決定於九月中旬、亘二日間、招集管下各市縣事務長出席（如事務長有事故不能參加時、則由青少年班長以職代理之）於省本部內、舉行事務長會議、之時所協議事項決定如左、

一、對戰時工作要綱實施狀況（含青年協議）

二、關於戰時工作要綱實施協議、

三、關於戰時工作要綱實施之月別預定、

四、關於省市協議會運營要領協議、

五、關於強化省本部委員會運營並省本部機構調整、

六、關於期幹人輔導分科委員會

結成青年行動隊

【瀋陽】爲參加各分會之青[illegible]翌十六日中部出張所管內十一區、同第五次南部出張所管內十二區亦行結成、配屬於金州內外稿、而行生產報國半年

務應認淸時局要請 正心修守勿犯法紀 決戰期下國民當有所覺悟

【通化】當茲緊迫時局下、於後國民不分前線與後方、舉全力參加戰列、全國爭得最後勝利、當此之際、爲防止不逞份子觸去時局而法紊亂戰列秩序、或在防護訓練管制下、物資、暴行、對此類犯罪者、嚴加處置、以維持安寧計、司法部已於七月一日施行時局特別刑法、現時局下不分犯罪行爲大小、一律予以嚴處、時局特別刑法、迄今施行已一月有餘、由於國民對時局之認識、犯罪件數雖然減少、但恐或有不良思這行、當局對此等犯罪、除立即按新法令嚴處理外、更希望一般市民今後益當體會時局、正心修身、慎勿妨害戰力致犯嚴處、

整頓不正暗商

【海城】本縣經濟當局、自從實施低物價之運動以來、一般商販、頗能體認時局之需要、或歸工場、或事農業、盡力於增產報國之坦途、是固戰時體制下的良好現象、惟尚有一部分售賣卷烟者、牌是而烟非、竟於暗中取利、現已經當局、將此輩或檢舉、或驅逐、市面之已見此輩之蹤集矣、

丁香葉採取 生徒總一致協力

【撫順】協和會縣本部、爲期獎用原料丁香葉之徹底採取計、定於八、九、十三個月、動員國民學校、中等學校生徒（日、滿）實施勤勞奉仕、及各家庭之協力、以期完璧、

行動隊之結成式、縣局指導、於日前已派行員分頭出發矣、預定當於月之十日左右全部完了、同時參加此結成式、更對縣員作激勵之辭、以便隊員能大爲活躍、

實施金屬回收 日程場所決定

【撫順】市經濟科、基於滿洲國協會金屬獻納之要綱下、爲期保重需要資材生產之增強、乃於鐵及銅合金並鐵類、於九月實施金屬回收運動、對回收日程及場所如下、

△官廳特別回收

九月一日至五日、在西十區間特別回收

十四日、十五日在新撫順青年訓練所

十六日、十七日在搭連區源發合油房

十八、十九日在東岡町湖花在滿國民學校

廿、廿一日在中央國民學校

△獻納回收

廿四日在李石寨區事務所

廿五、廿六日在東公園在滿國民學校及新撫順青年訓練所

廿七日、廿八日在望化在滿國民學校及搭連源發合油房

廿九、卅日在中央國民學校及新屯在滿國民學校、卅日、十月一日在東三條中央市場中廳及中央國民學校、

以外期間內未獻納者、於十月中旬、再定受領場所、

監察市立各校 成績頗稱良好

【瀋陽】市附屬機關一部行政監察、自八月開始以來、首先視察市立各初等學校、現監察終了之各校、據關係者談、成績皆非常良好、

選拔優秀警官 赴奉地警校受訓

【營口】爲期使警務向上、市而對警察官素質之造計、市警察局當局伴隨命令時選拔優秀警官計六名、實行警尉補一個月、警長二個月補習教養、其氏名警尉補爲馬慶家、曹連錫、劉榮章、張興維、警長賈惠均、於九月一日起入奉天省地方警察學校受訓、遂於日前午后一時二〇分火車赴奉矣、

配給火柴

【撫順】市經濟科、依生必品、向滿系市民配給火柴、於八月卅一日起至九月五日、使小票一般第廿四號、團体第八四號、數量八人以下家庭燐化燐一包、九人以上二包、團体五人一包、每包價格五角五分、販賣店在各區指定販賣店、

警官率先勵行 展開鐵屑拾取奉仕

【奉天】市警察廳伴隨金屬獻納運動之實施、特於本月一日起始展開鐵屑拾取奉仕、由於省館長指揮之下、所屬日滿系警官率先勵行實施、之若此赤誠之美舉、殊令人感佩不置、

州女子特勤隊 續行參加戰列

【大連】市中部出張所管內各區外八區、選拔之市第三次女子特勤隊、於九月十五日結成後、當即入西崗子州人職業輔導所、受約兩個月栽縫之預備訓練、而進出於大連工業實社、發揮生產報國四個月、又市第四次女子特勤隊、於[illegible]

北陵署遷移昭安街 各代表參加舉行式典

【奉天】北陵警察署已於本月末向北陵區昭安街一段正式遷移完了、於上月三十一日午後二時、該署於新廳舍內在各機關及地方團体代表盛大參加下舉行移轉式、首由張北陵署長致詞、爾北陵區長西川氏致祝詞、今後以官民一體化之新精神、向強化北陵區警政及治安途上邁進、同時該兵事上關係、乃於今日（九月一日）上午九時對兵事官署正式開始矣

家具石炭組合 開說明與總會

【大連】關東州家具製造實業組合、於廿六日午后一時半在州經濟會、作關於家具戰時規格制實施規格說明會、【大連】關東州石炭組合、於二十日午后四時在州經濟[illegible]

對州人滿華人船員 實施日本人同樣待遇

【大連】爲感謝海員補給之艱險、[illegible]但因日本人船員以外、比州人、滿華人船員之優遇、尚有不充分之點、[illegible]

野乾草獻納運動 學生層奮發熱意

【安東】滿洲於本年度乾草獻納運動、由各市縣及文教部當局要望下、[illegible]

將全量山葡萄 準備製造酒石酸

【旅順】因需要兵器之製造、缺乏酒石酸、[illegible]

事業体皆勤運動 舉有百分八十之好成績

【大連】增強生產力協勵的勞務協會、工業會主催展開皆勤運動、於六月起三個月間開州勞動運動、於八月末收有良好成果告終、本運動參加事業體爲一八七、計分三十一部門、實施部門別皆勤競爭、在此三個月間出勤總平均大体爲八千五百左右、[illegible]

學生增產情熱

[illegible]

重建監獄房舍

[illegible]

鞍山放送局 九月一日開始放送

【鞍山】建築中之鞍山放送局、一切工事已告完竣、茲定於九月一日開始放送、今後對於鞍都之市勢發展以及防衛上補益匪淺

老福春堂

本堂出品四種靈藥全滿馳名

劉氏養血保坤丸　能調經養血行經腹痛貼婦女經血不調諸般病症

劉氏樂仙膏　能治咳嗽痰喘五勞七傷

劉氏金丹　能扶陽固精夢遺滑精腰腿痛各等腎寒特別有效

劉氏金剛藥片

各埠省城鎮均有經售

認清時局奉公報國 率先垂範出糧必勝

於全聯第二日之議席上表決提農產物價格以與其他生活必需物資價格均衡政府期待滑齊完遂之股與國心為民生活安定之切、充分表露無遺、各協議員莫不一新滑齊出糧必勝必成之覺悟、而誓率先垂範、自勵挺身於計畫相續於該全滿邊之同時、記者特聽取左記各農村議員述如次、

邁進興農增產
富安保協議員
（北安省農村代表）

我國四千三百萬國民所期待之第十二回全國聯協議會、自九月二日開幕以來、呈現空前之盛況、敝協議員得以代表北安省二百三十萬省民參加此下情上達之大家族會議、殊感光榮之至、更感蒙皇帝陛下御臨、尤為終身所不能忘者、敝於政府當局官之施政方針及興農部大臣關於提高重要農產物價格之解答、實不勝感謝萬分、於代替我國農民由衷心表示感激之同時尤深佩得我政府對於農民生活安定一事關懷之深切也、因糧穀價格如何、不但關係增產之成否、且可影響戰力之滑強、殊屬當前要事、此次提高之價格乃係重要糧穀、祇能普遍提高雖亦為切望者但於現階段或亦有不能急於實現之原因、不過想到前線我敵戰士之苦勞、只此亦深值感激不置者也、

努力完成增產
楊佩南協議員
（四平省農村代表）

本人居住農村此次得為四平省民之代表而參加決戰下之全國聯合協議會、殊覺不克勝任、於全聯席上[illegible]

實踐勤奉儲蓄
王秉章協議員
（首都代表）

本人屢承推為代表而得擾參加此有意義之大會、實不勝榮幸之至、今次得拜聆全體議員所陳之高見及政府當局之施策演說、於感佩之餘、而益感協議員之責務的重大、是以益堅國民奉公誓國之意識、農產物之增產工作完遂為時局下刻不容緩之當務之急

照片：張國務總理講演時英姿

張總理出貨激勵辭

【新京】今次聯第二日、於議題出糧問題、待以最長之時間、由各地協議員以及政府側之齊與農部大臣、稻垣次長、協和會中央本部實踐部長等、相繼發言、而對其糧穀增價問題以及等保管、運送各種等問題、莫不開誠布公、做極度熱烈之討論、就中尤以領導四千五百萬國民邁向興亞途上之張國務總理大臣、更關心該問題之進展、因之張國務總理大臣乃在一場肅然敬禮中、登臨講台、述出激勵之辭、而使全體協議員等、無不發願竭誠出穀、為增產而奮鬥、茲將張總理大臣激勵辭之要旨誌之如左、

今日午前研究之農產出糧問題、聽得各位大臣次長以及地方協議員並協和會各部長之發言、使人欣感惟本年度之農產出於協和會之指導有方、加以人民協力在增產之意識上異常良好再加天時調順故豐收實可表現上天未負我等之苦心、當茲行將出糧之際、政府對於收糧之期待異常甚大然而對於收穫工作本年度則委與協和會辦理、際此非常時局人人均知道人民之力量、完成出糧之工作、希望以協和會指導我國以農產增產並昂揚國民戰意為最大使命、此時必須摒棄一切微小問題、而當注一切精神務責、而結成滅敵之總力所謂總力戰者、即在乎此、

目下政府為謀人民之福利、曾費苦心、究其原因、不外希望國民理解時局、而集緊國家之總力、政府與協和會、向為表裏一體、當此時機、政府期待於協和會之活動者、實殷且鉅、關於向協議員要求者、乃為鑑及去歲之出糧之外、尚有對國出糧、本年度則亦望在既定數量之外、倍加努力、使農民勿存多餘之糧穀、以致影響於兩交易並糧穀出貨之數量、至若農民出糧、政府已早有優厚之辦法、同時在出糧後之農民、有非常周到之食糧配給、故望各協議員、歸去之後、善加指導、勿以強迫之手段、或激烈之態度、斷待農民、總而言之、不論官民、必須認清時局、日本之興、即我等之興、日本之亡即我等之亡、故望精誠團結、突破難局、以求取最後勝利之、

以熱誠奉答國家負托

總理乃我等農民之父
老軀躬親精勵委員會均感激

【新京】白髮白鬚之老宰相張總理、於全聯之第二日、力說增產出貨之奉公之誠、感得滿場感激不已、第三日（四日）、老宰相又於午前九時、不辭侍從、親至農村專門委員會、協議員默默感激之熱心、此時恰與別協議大豆、馬鈴薯之增產、突然稻垣興農部次長起立謂、「對於總理大臣閣下、宜稱為興農總理大臣」、特發出熱辯如左

總理大臣閣下、頗變吾等百姓、對於百姓及其村、持有深刻理解、由於總理之熱心出席可見其知百姓之心、總理誠吾等親愛之父、最宜稱為與農總理大臣、每週一次之國務院會議、總理必詢農業實況、譬如糧棉農業關係之諸事總理亦必詢問、陳其意見余時代理與農部大臣、出席國務院會議、彼時常受總理之微細質問頗使余感激、今總理對於與農之關心、更加深刻、與農部、因在四年前、始行獨立、故較各部進展稍遲、然歲與今年之豐收、尤賴我總理大臣之力、實非淺鮮、昨日突然、未持原稿、登壇演講、令農民協位不勝感激之至、總理為注視大局之士、此善觀大局之總理、堪稱為吾等百姓之父、故對於老宰相、以盡全力增產出貨報答、希祈總理之康健與今年之豐收也

榮蒙授與旌功章
誓盡力奉公報國
韓樹榕君欣幸之感想談

協和會中央本部、伴隨九月二日全國聯合協議會舉開佳日、以張總理為首、對於全國義勇奉公隊特殊勤功五名、在全聯開會式時、由張總理及三宅中央本部長、實施旌功章及義勇奉公隊旗授與式、受此特殊榮譽之被獎者五名中、三名為日系、滿系二名中、即有奉天市奉公隊副區隊長韓樹榕氏、其他一名為哈爾濱市築東山氏、韓氏為顯受此終身光榮之旌功章特於一日晉京在二日午前十時、於全聯開會式中、由三宅中央本部長領賜並親自與以帶至胸前、受此隆重殊榮之韓氏、已於今日十二時歸奉、記者當即造訪、韓氏（見圖）特發表受此次殊榮之感想文如下

此次蒙受中央總監旌功章、不勝惶恐之至、回顧自康德五年、奉公隊成立以來、即從事隊務之運動及其訓練等項、無何等功績可言且曾鞠躬盡瘁、勞苦功高者比比皆是、惟敝人讓蒙垂愛、無功而旌拜受之下、愈覺不安、唯有更進一步之貢獻於民防衛之強化、以副上司之期待、蓋基於協和會綱領國民動員之完成、而有奉公隊之組織然當時國奉民安共圖豐年並無護訓防衛思想當此奉公隊育成期民間無何防衛訓練可言、對奉公隊之印象、鮮只認為民間之組織、並無當前急務或有認為一具有非奉公隊是否實用、多有揣疑問者、此為能強化、自昔蒙行事件發生時、為國勢所乃奉公隊從事防衛之始端、已能發揮其機能然國民知識低下、未受軍事教育、須由基本動作開始訓練、頗感困難、況當時知識層對奉公隊之重要性、尚未了解、不肯陣頭指揮、而有身家財產者、缺乏鄉土觀念、亦有以擔任隊員為恥之心理、此乃違反組織之本旨、然當時隊員之服從性極強意志旺盛、故余抱定不動信念、對此不認識之態度者、更進一層努力、齊心向前、作激勵宣揚之詞、苦心訓練、而期待國民從新認識以便完成鄉土防衛之重責此後哈大道路之修築、以健全之體格勇猛之精神、犁策群力、克服大自然、於限定期間內、早日完成博得關係當局之嘉許、至今猶深念、余担任中隊長同甘共苦、當日團体生活之樂趣、於奉仕觀念、各界代表蒙於歸前歡迎、熱意激勵、不勝感激、而此等人早已轉為良兵矣、縱觀後山此次審團之參訓練以上之効果、於空襲警報傳來、躍躍欲試、毫無畏念、仰觀敵機似如蚊蝇鎮靜從事工作井然有序、遂使市民十分信賴、垂手稱讚、

當此時局之緊戰爭苛烈、民防衛之重要性、勿庸贅言、於國民總蹶起之時、國民奉公之態益迫切、奉公隊為防衛之指導、不可忽視雙肩重責、同胞之生命財產完全賴我等保護、對市民不了解處、靜靜奉導、促其反省、和官民色方合乎協和工作之本質、就從火管制而言、已實施多年、然現仍有滿光者、對其不聽從者則以溫和態度而勸導達成所期日的、以免一般民衆對奉公隊之誤解、

尤對幹部更宜嚴已律人、自發自重、為國家効力最[illegible]

故北白川宮殿下御戰死四週年祭

【張家口】北白川宮永久王殿下壯烈御戰死、化為蒙古鎮護神靈以來、已閱四年、當四日之御四週年祭、現地軍自是日午前十一時、由〇〇部隊長為祭主、矢野蒙長為委員長、在清水河畔之殿下御戰跡碑前開始執行戰歿之御四周年祭、屆時、舉在張日蒙軍官民、遙行參列、恭敬追慕殿下之功勳、又與天照大神、明治天皇、國魂大神諸神、同為永久王命之神靈神鎮的張家口東太平山麓之蒙疆神社亦當此御四周年之祭日、百四、五兩日、執行秋季例大祭、全市民更新追慕感激之中、新念大東亞戰爭之完遂

照片：竹內、山香新副奉天市副市長接交市務情況

本市政方針一貫推進
希市民協力完成國策
竹內新任奉天市副市長談話

竹內新奉天市副市長四日登廳就任、接交事務之後、接見市政記者團、談稱、

關於市政新方針、余雖無成竹在胸、然知奉天市、仍以強化防衛態勢、礦工業及農村農產物增產、配給等為主點、關於此點、奉天市、業以市長為中心、與前副市長及其他全市民之努力、卓收如今優秀成績、故惟願無阻此實績、急速進展本人欲意採取之市政方針、業已實行、故願盡微力推進現行方策、以期其徹底、總之、一事之成否、端賴衆力、尚希市民協助、以完成所負職責、

開校長協議會
挺身增產

...及東亞安如泰山是敝人之厚望者也、

為研討中學生繼續挺身增產、及東亞...（但私立限有認可者）中等學校長、及師道學校長開協議會、已於五日集合各學校長參加

昂揚早期出貨意志
奉天市制定出貨工作要領

奉天市前曾與興農合作社支部、協和會市本部、糧棧組合等各關係機關、商討出貨方法、頃得要領、都各區通知農民、政謀出貨工作徹底、據奉天市、為勵行早期完全出貨、乃定於本月十五日至十二月兩月之間完成全出貨量、故政謀昂揚農民早期出貨意志嚴行信賞必罰、妥將出貨工作要領錄如左

一、出貨量之配分
市當局前會頒出『農產物增產蒐貨之件』公文、命令各區、配分出貨責任量、各區則以出貨責任量為單位、配分於分區、次經分區配分於各農家、政謀區全體之完全

二、出貨量需增者
...當最低當期自標為工作者、各戶出貨責任量、已配於分區各務所備有之台帳之中、並明記在農民所有之與出貨帳後頁該當欄內、更命各戶貼出出貨門標以資徹底出貨

區分擔之出貨實任量、絕無增減之弊、故行早期完全出貨、

三、出貨運帶責任
出貨工作為區全體實員之運帶責任、故各戶、分區、宜由互扶助以運帶責任、完成担當量之完全出貨、藉成區責任量、

四、佃租納付制
佃租、皆宜繳納金錢、禁止以農產物代替佃租、

五、代替出貨
農產物代替出貨、三品（高粱、谷子、包米）、須完成各品目之担當量、但三者間得以代替出貨雜穀、但三品出貨不能時（禁止代替三品出貨）得行非代替之出貨、

...雜米及大豆、禁止以其他農產物代替出貨

六、指定交易場
出貨交易場以外出貨、奉市街定交易場皆已一定籌向指定交易場當另行別策、

七、蒐貨交易場及輸送與設施
末實交易場及輸送人物力設備、原則當局、須互相協力、於本月十五日即可完實完畢、殷於蒐貨之設、所要設施、內容及滿行為、為交易場、務所、設合宜設、為交易場增設之計畫品、特產品計畫所（合作社）當局妥給應

八、編成出貨督勵工作班
奉天市緊急準備出貨推進本部內設置出貨責任班負責確保担當之責任出貨量、為米出貨、無特設工作班之必要、但一般雜穀、須受工作班督勵、警察關係、雖未編入工作班、亦與之保持密切關係、以強化工作之推進、又由輿委員、商特別工作班、

九、出貨取締方法
出貨取締方法照一本工作計行、中、亦許可於警備實施上通

所管施設及資材（糧棧組合農民休息所、興農飯店、出貨協議所（協和會）政謀確保所要人員數、以期敏速辦理事務、

十、官傳宣撫
為昂揚農民出貨報國熱意、推進再宣撫工作、關其計畫之樹立及實行、由弘報關係及協和會擔當、

十一、特配物資之配給
對出貨者之物資配給、由合作社担當、另按市定之計劃於交易場對出貨者交付現品、

十二、道路修繕之補修及警備
道路修繕之利用、須交易場之主要道路破損已甚之部分及不能通過橋梁當急速補修、以不阻出貨運搬規格外之大車、在出貨期間

十三、表彰及處分
1、表彰
對出貨完成之地區、由委員會發予表彰賞金
一等五千圓、二等一千圓、三等五百圓、四等三百圓、五等二百圓
2、處分
對出貨成績不良地區處分對出貨期間中担當量出貨完之地區、以運些款罰、使成區劃出貨即自十二月十六日至同月二十日、增殘量之三成十二月二十一日至三十一日增殘量之五成、明年一月一日以降增十成、
又對出貨者不正行為之處分、被處罰出於出貨未單之範、向交易場以外賣買之農產物時、使行滿仅農產物之十倍罰[illegible]

康德十一年七月十九日開光
造福觀音
張景惠

照片：造福觀音像及張總理題字

鎮護國家 造福萬民 可與鎌倉大佛相輝映
都門觀音像素描

【新京】六日午前十時舉行開光典禮、同日因五輪塔亦落成與日本鎌倉大佛東西輝映之殺國首都新京護國觀若寺前之露天觀音像、發起於政府及協和會緬懷建國十週年期營造、現已竣成、擬於並舉行盛大慰靈祭、按此靈天大觀音像及護國佛有之合全壽像、

紀念事業之時、發起護國觀音為經萬民由國務總理張家造福為總裁武部長官、為副總裁發起募金建造、乃以十五萬圓淨財以寺前土地面積之讓地興工築立、石台以鐵筋洋灰為造、其嵌基與如來地不曼建石壇上更建一丈許石階上置台、全觀音一丈六尺、色白自生動不更觀音像以下石之台正面有寶照氏所書『南無造福觀音像』數字、壇上有石碑、石像東北有五輪塔為慰靈天災地變及殉國英靈而建石壇南有洋式牌樓之司祭室、其館、周圍有石道通馬路周繞小石垣、中植花草、至為幽麗、實都門佛教唯一靈境也、殷若寺本極壯嚴、今因油繪一新、更於大同廣場北側、呈示容前盛觀、為興亞先進之我國隆起保良不少、據該寺普照住持言、此觀音像開光與慰靈式成後、各要人將發起建造三十三尊露天觀音像於全國各地、又當此像開光前、張國務總理會有『造福觀音』題字、武部長官亦有『功德無量』題字、是以該像開光日典禮必呈盛前之盛況也、

誓盡全力報國
于化鯤協議員
（吉林省青年團代表）

在決戰全聯第二日會議席上拜聽與農部次長閣下對於糧產物增產出糧完遂一案之解答關於糧穀收買、政府方面已樹立種種改善方策、其中尤以糧穀收買價格提高一事、更為吾等農民所銘感不已者、當此大東亞戰爭日趨激烈之今日、戰後國民之忍苦耐勞者服務乃當然任務、今被府之謀議民之生活安定毅然有此英斷、用意之周到關懷之切殊使吾等協議員代表益增感激、俟閉幕歸鄉後決將此意轉告農民俾傾注全力邁進於增產之途早日完成本年度之增產出糧且將分担量以外之剩餘米谷全部出荷以完成我等遂後國民應盡之天職、而拜

帝恩於萬一、以貢獻大東亞戰爭早日完遂是乃吾等應有之自覺也、

以表彰金作獻金
山根氏美擧可欽

【新京】第十二回全聯第一日、舉行功勞者之表彰式、受賞者的一人、將表彰金全額獻金為關係者不勝感激、山根正男氏（五三）興安北省牙克石以十一年會運動之功勞者而被表彰、持表彰金全額、三日經協和會中央本部向海軍武官府辦理國防獻金手續此舉為協和會關係者感激不已、

農繁期保育所
省署規定設立要領

當盡全力向增產完遂之途上邁進之秋、不分官民均盡所有總力向必成之目標行進、以為此婦女勞力之動員尤為必要之本旨、然其在繼續中之幼兒、正需人照管、為達成增產之目的、奉天省社會市業聯合會、乃通令各市縣于適當之市縣村屯、設立『農繁期保育所』、由公立社會事業團体或私人設立亦可、但私人設立者由中央酌量支給補助（一額）已於本月五日通令各社會事業團體照辦、希望在九月中旬設置完了、其要領如左、

一、保育所開設時期保育料少數徵收、
二、為節省經費、利用學校寺廟、青年團、社會事業施設自然空地等建築物利用
三、保姆及職業由社會事業團體奉仕
四、設置者由中央每個所支給五百圓補助金、
五、保育所設置僅為短期間、但在春耕、除草、收穫三期間必須開設、
六、限在九月十五日前向省社會事業聯合會提出設置申請書

第二松花江勤奉隊員歸還

【吉林】負起食糧增產之使命挺身於前郭旗第二松花江緊急農地造成的勤奉隊員

確保市民健康
宣傳預防結核

【吉林】我國之結核病一般國民對該病預防知識之缺見仍形呈狂猖獗狀況國民體力滑弱上實有莫大影響民生部與滿洲結核預防協會有鑑於此特基四月十日國務院會議通過之結核對策要綱並國民衛生運動施要綱已擬定於五月九日全國普及展開結核預防週間吉林市當局業已籌中央之指令在週間中特強化結核預防知識之實踐以一般家庭為主、七萬市民對結核預防消針之小機藝普藝並結核預防宣全國体藝宿舍、藝擴職場對單位勸力等布學康診斷舉開講演會座談會、電影會紙戲劇等行事

為謀強化蓖麻增產
奉省署動員實施第二次收穫

奉天省公署為呼應國策作物之蓖麻增產、於奉天市協和街建國會館開建設廣大量種植蓖麻、第一次收穫在七月中旬完了、於本月一日呼應全員出動為努力增產、全員由總務科長引導下計農事作第二次蓖麻收穫之勤勞奉仕、全員精神昂揚、努力於蓖麻之收穫、至午後五時終了、

山葡萄採集
間島動員實施

【間島】高唱增產報國的現時代下、任何一種、物資都該加意愛護、以達成增產報國的使命、這已是不能疑義的道理、我們間島省、以地理的環境特殊、而造成幾多的特產物、尤以山葡萄最生漏野、到處可以採取、業經蓖麻穰粒能夠做成酒石酸

以本省自七月末至八月二日之間、正管內安圖、和龍、揮春、延吉、汪清各縣動員村民學生與公家機關努勞開始從事採取、結果成績、極其良好、

蘋果等標準品
將舉行審查會

在生活必需品中之水菓、本年南滿地帶特別豐收、奉天省會業廳為對蘋菓、梨之檢查標準品規格查定計、乃定於本月十日午前九時在熊岳城勸農模範場舉開審查會、關係各方均參加

第三期石炭需要者呈請要項

奉天省公署對康德十一年第三期中之炭礦石炭需要者、規定呈報通令全管實施、其要項如左、

一、需要者呈報限九月五日

起至八日止
二、中小炭礦石炭需用第三期由十月一日至十二月末製者為原則
三、石炭需要數量以工場用度之實績為標準
四、需要者提出、需要呈報非常制當者不得為中小炭礦石炭之購入
五、呈報時依日滿商事規定之用紙格式
六、呈報場所在奉天省內各日滿商事支店或出張所

奉天商工銀行
本店奉天十一代田通、城內、十間房、北市場、西塔、小西門、鐵西、安東、新京
支店新京、豐樂路、哈爾濱、鞍山、營口、遼陽、撫順、通化
奉天・鞍山・遼陽・營口・各市金庫事務取扱

國民赤誠獻金

【間島】隨間國之日益激烈、我後國民莫不盡誠獻金以制同仇之念、而打倒米英之風浪、亦響應吾民各層、以致獻家行難、以援國軍者大有人在、於此亦可概見國民激昂之情形之一斑矣、茲間島市漢醫會、全体漢醫等亦可嘉其愛國赤誠、不肯後人乃於日昨由該會支部長李元良氏、崔吉部長張貞秀氏、劉思香氏共同合起、得會議贊之一致贊同、發醵金一千一百七十五元、由該三氏做代表將此人額捐款向間島特務機關獻納、願充為國防獻金、對此美舉傳出後、一般無不異常稱讚云

產業戰士總蹶起大會
滿洲化業製造所盛大舉行

際此大東亞之鏖戰之一大決戰期、前線後打成一片、昂揚總力必死之猛進一擊之時、昂揚職場總蹶起戰之意志、之一大各現場在滿洲化業奉天製造所由二日午前十時起、舉行決戰勤勞增產產業戰士總蹶起大會、關明全社員不動的決意、當日集聚者、然務興國會長、長戶支部事務長升內業務科長、蒐各部職員及會社佃百島社長以下全社員〇〇名、來賓各界代表者參列、國民儀禮、國歌合唱、職場代表岡本敬之民之致辭

產業戰士代表、屆金次郎、朱世慶兩氏表明之強力的決意表、百島社長一切之訓示次之、日系代表小川克己、滿系代表傅德錢兩氏起立、『我等即應國家之負托、對應現下之苛烈的戰局、以果成我等荷負之最高的職務決議及宣誓、後有長戶家與勵之辭、繼續、月一日起、開始生產增強期間表彰式、表彰成績優秀的團體及個人二十八名（出勤率百者％）最後向前線三呼萬歲閉會、

泰國防軍參謀總長決定

【盤谷電】泰國自國防軍總指揮官任命以後、更急於幹部級的整、於一日前內中布任國防軍參謀總長、約逆第洛達陸軍中將、閣恩陸軍部副長兼國防相陸軍中將、巴克奇爾里任國防次官第五軍管區司令官、布拉納遜羅爾姆陸軍少將、任陸軍經理總監代理

...約名中將以下十三名出仕於參謀本部同時並公表之任命

英國人的損害突破百萬

【斯德哥爾摩電】據倫敦來電稱、英國政府於二日發表今次世界大戰開始以來至八月三十一日五個年間英國被受人的損害之累計、此損害含英本國及各自治領印度及植民地、英帝國人的損害之內容如左

兵員損害九十二萬五千九百六十三、計其中戰死（含職傷二十四萬一千九百九十五、行方不明八萬九千六百三戰傷二十九萬八千四百五百、俘虜二十九萬八千六百十五、船舶之乘組員損害三萬三千五百七十三、計其中死亡者（含行方不明之乘員）二萬九千一百八十一、捕虜四千百九十二、由於東英本國內之空爆、市民死傷者十三萬二九百二計其中死者五萬六千百九十五負傷者七萬五千八百九十七、即開戰以來英帝國受之人的損害之總數、超越百萬、

放送

（九月五日）（星期二）
六、三〇（新京）報時奏樂、六、四五（新京）建國體操、六、五九（新京）中京）報時七、〇〇（新京）中等日本語講座（新京）古典音樂〇奉管絃樂1、淡墨的舞蹈2、風帶與協奏曲一一、三〇（新京）學校放送一一、四五（新京）職場体操一一、五八（新京）默禱一一、五九（東京）報時

（安東）滿唱六月雪任德仙二胡獨奏1、劉斌洲分鑑二胡鋼琴震八、發佈劉鋼琴五、〇〇（新京）報時報道五、四〇（奉天）隣組通訊五、五九（東京）報時六、〇〇（新京）學童時間一新聞一童話陳五毅世識奉天放送兒童劇團編劇異方璋演農風六、二五（新京）家庭時間幾種疾病之療法劉長安六、四〇（哈爾濱）西河大鼓千里尋兄劉錫珍七、〇〇（東京）報時報道七、二〇（新京）滿洲固有音樂展示音樂夜雨鐵馬唐多會和記旋樂社（大連）小品海淵（王道之作）王道（哈爾濱）獨唱小夜曲外諸平（哈爾濱）思鄉曲亭哈爾濱市協分會八、〇〇（新京）報時報道九、三〇（新京）報時、報道、告知九、三五（奉天）評詞彭公案（一四五）宋桐斌

蓋世無雙治梅聖藥
新坦覇爾散
新坦覇爾散係環球馳名之最優秀製劑驅黴効力之超群無與倫比為一切臨床醫家諸位所賞用無不讚稱
主治　本劑治療各期黴毒並由黴毒而起之種種隨伴症狀與豫防克奏偉効、再對於脊髓痨、麻痺性痴呆、回歸熱、由一般黴毒而來之疾息、羞痰、鼠咬症、瘧氣熱、熱帶苺疱等奏効更著（文獻無料進呈）
一號〇・一五瓦　二號〇・三瓦　三號〇・四五瓦　四號〇・六瓦　五號〇・七五瓦　六號〇・九瓦
製造發賣元　第一製藥株式會社　東京都日本橋區江戶橋
滿洲第一製藥株式會社　奉天市大和區平安町
代售所　各地大藥房均有
B25

五淋白濁　只以內服　立即痊癒　一瓶斷根　克奏神効
五淋白濁靈藥
特靈伯爾

包裝　二〇片　一〇〇片
製造發賣元　第一製藥株式會社　東京都日本橋區江戶橋
滿洲第一製藥株式會社　奉天市大和區平安町
代售所　各地大藥房均有
A97

滋陰補腎丸
健腦補腎藥
主治
夢遺滑精　早洩萎靡　神思恍惚　一孕久停　腰痠背痛　專固精關　補養腦力　暖丹田
先天不足　思想遲鈍　見事厭倦　精寒精冷　耳鳴眼花　補陰益精　強健神經　滋補精髓
腎虧陽萎　健忘善誤　久婚不孕　精稀精薄　頭暈目眩　固飲正氣　補諸虛　壯腎水

全國各大藥房均有代售
製造本舖　奉天市小東街三段三八號　魁仁藥房（電話四・二九九七番）（郵政轉帳奉天七六〇番）
特約代理店　奉天市中街　天益堂
奉天中街大仁堂　安東六道口瑞祥泰　錦州東關正記藥店
奉天小東街中央藥房　海城東道路新昌藥房　四平三馬路裕慶長
遼陽東街崇盛東　大石橋街生堂　朝陽中央街永生藥房
撫順西一條崇盛泰　口東街春堂　義縣東街大生藥房
本溪湖協盛成　開原協隆世界藥房　阜新北街和發銘
鳳城南街博愛藥房　昌圖慎記藥房　清原西街同興長
通遼僅子齋藥房　白城子和泰順　黑山南街同春藥房
　　　　　　新立屯新世界藥房　朝陽鎮滿洲藥房
　　　　　　洮南永利堂　赤峯奉德全藥房
　　　　　　鄭家屯順與福　通化東昌街世界藥房
　　　　　　公主嶺和泰藥房　新民東街大椿藥房
　　　　　　八面城泰和堂　大虎山濟康藥房

五旗產物

中國西北各盟旗，所管轄的地面極爲遼闊，祇因人烟稀少，又兼會學不發達的關係，所以農業方面的出產，爲數亦屬寥寥，不過所產的家畜、野畜、野獸與華北各地比較起來，不但名稱複雜，數量特別的多，並且像狐、狼等物，在華北各地亦不常見。茲特將郡王旗、準噶爾旗、達拉特旗、扎薩克旗、烏審旗等五旗，所產的動物以及各種礦產分別記述於次。

一、郡王旗：該旗所產的動物，家畜中計有牛、馬、駝、驢、騾、羊等項，野獸中計有狐、狼、黃羊等項，以牛、羊爲最多，騾次之，植物中計有蕎麥、糜子、黍子、穀子、馬鈴薯、山藥等項，以馬鈴薯爲最多，礦物僅有煤炭一項，出產數量，亦屬有限。

二、準噶爾旗：該旗所出的物產，在家畜中，計有牛、馬、羊、驢、騾等項，以牛羊爲最多……[illegible]

[illegible]

三角之爭

[illegible]

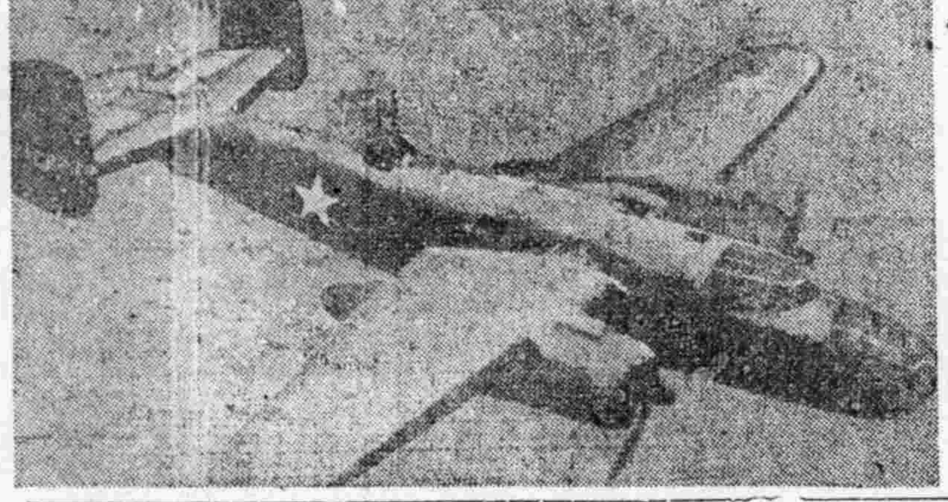

北美洲B－二五米機爾（美） ＝寫眞集＝

[illegible]

南方民藝

—菲律賓—

[illegible]

交戰各國戰爭指導最高機關

日本

日本小磯內閣爲適應此次激烈之戰局，已設置最高戰爭指導會議……[illegible]

德國

[illegible]

美國

[illegible]

英國

[illegible]

家庭

怎樣使你家庭快樂

儒非

[illegible]

警報下的廚房

(一) 夜間之警戒警報

1、關閉窗戶，然使光勿外洩。
2、減暗燈光度，低下其高度。
3、勿忘準備早餐必要之用水。
4、玻璃器具、飲碗等類勿使傾斜覆潑之，須置放於低下處所，以備預防減之。
5、將米穀入袋中，於袋上書記姓名，其他食糧亦勿忘記。
6、非常用食器亦裝入一套。
7、處理刀具類。
8、易於燃燒之容箱，雨傘等，整頓而置於外邊。
9、其他一切不必要物品，亦勿擺於廚房之內。
10、如有炊常時間，立即食用，或作飯團或饅頭等準備之。
注意置放報紙、洋火，亦勿忘記裝入衣袋中。

(二) 夜間之空襲警報

1、勿慌勿恐，沈靜的判斷。
2、電燈滅須消滅。
3、竈灶之火，務須收拾消滅，如有瓦斯，必須關閉總門。
4、非常食糧，非常用食器袋，不可離開身邊。
5、檢點廚房內有無忘記之物品。

(三) 空襲警報解除

1、雖已解除，仍勿輕忽。
2、有再度「空襲警報」的可能，亦未可知。
3、食糧、食器袋以及其他必要用品，勿立即離開身邊，爲萬應必要起見，須漸漸使之恢復原來之態勢。

空襲下的主婦

[illegible]

金城	光明	雲閣	天光	天樂	亞洲	光陸	國泰電影場
十三妹	四姊妹	鳳還巢	鳳還巢	一代紅伶	鳳還巢	鳳還巢	鳳還巢
下期 注意佳片	下期 儂本痴情	下期 璦珞公主	下期 天從人願	下期 霍元甲	下期 天從人願	下期 天從人願	下期八日公演 霍元甲

滿陽	協和
鳳還巢 李紅主演	燕青與李師師 張靜主演
下期 璦珞公主	下期 霍元甲

治一個好一個 羊癇瘋 赤育散立時止抽 德善堂藥房

化痔土龍散 張三多堂

兒科聖藥 李氏小兒疳藥出品 鴻育堂

中大戲院 中央大戲院 晚場 濟公活佛 劇佳

工員募集 五拾名 光ヒューズ工業株式會社第二工場

養蜂增產 募集 振興養蜂場

高綏雲醫院 診療各科 附設產院

惠民病院 內科·產婦人科 小兒科·皮膚花柳科

專治咽喉病 咽喉金丹 魁生堂

肺癆病不難治·益壽丹非奇藥

益壽丹 國瑞藥房

肺病必癒的療法 若素 藥價一日數分 各地藥房均售

調經安坤丸 主治

總售 鶴壽藥店